

# 当医生遇上“互联网+” CIO，您怎么看？

芯联达信息科技（北京）股份有限公司

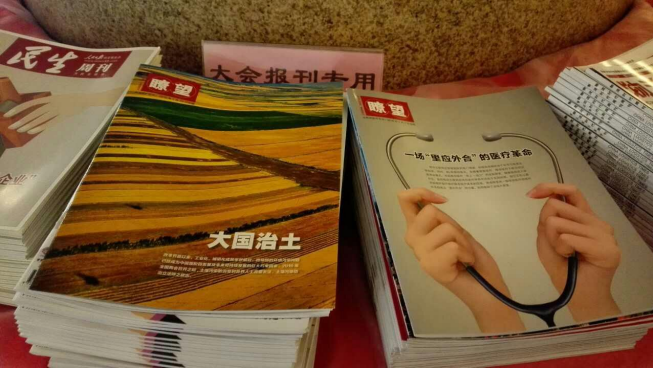



## 一场“里应外合”的医疗革命

移动互联网正穿越医院的高门厚墙，将就医流程的各个环节与患者连接起来。同时，4G网络的普及，支撑着智慧医疗、移动医疗不断出现创新商业模式，开启移动医疗“线上+线下”的全新探索。随着医改进入深水区，虽然移动互联网应用在医疗体系中还处于实践初期，但它正在从最开始纯粹自外部对现有医疗体系的改造，逐渐转变成一股带动医疗领域内外各相关方“里应外合”的力量，共同推动了这场大变革。

### 卷首语 / FOREWORD

03 一场“里应外合”的医疗革命

### 挑战篇 / CHALLENGE

06 互联网医疗丛林时代  
10 移动医疗的“路线问题”  
14 资本爱，何处安放？  
18 2015 移动医疗十大关键词

### 政策篇 / POLICY

22 中国互联网医疗发展新动态  
——专访国家卫生计生委规划与信息司副司长张锋  
26 卫计委：通过信息化手段放大群众获得感

### 探索篇 / PATHFINDER

32 百年名院遇上互联网  
38 未来版中医院  
44 技术力助医联体落地  
48 远程医疗，近在眼前  
52 “互联网+”破解分级诊疗难题  
58 杨宏桥：医院管理全面跨入移动时代

### 智库篇 / THINK TANKS

66 移动互联网时代的医改  
71 欧美互联网医疗盈利模式

2016年1月19日，广安门中医院

Sinldo



## 北京市卫生和计划生育委员会文件

京卫委监察(2016)3号

### 北京市卫生计生委关于开展 对医务人员通过商业公司预约挂号加号 谋取不正当利益的清理工作的通知

市中医管理局、市医院管理局、各区卫生计生委，各三级医院：

依据《中华人民共和国监察部《事业单位工作人员处分暂行规定》(第18号令)第十八条第二项“利用工作之便为本人或者他人谋取不正当利益”的处分规定和原卫生部、原国家药监局、国家中医药管理局《关于印发医疗机构从业人员行为规范的通知》

- 1 -

(卫办发〔2012〕45号)第八条“不利用执业之便谋取不正当利益”的规定，现就在全市公立医院开展对医务人员通过商业公司预约挂号、加号谋取不正当利益的行为进行清理工作通知如下：

一、凡医务人员通过商业公司预约挂号、加号谋取不正当利益的，均在清理范围内。

二、各公立医院应迅速组织开展清理工作，明确要求凡有此类行为的医务人员，应当立即停止与商业公司的合作，并讲清楚医务人员利用工作之便谋取私利，是违规违纪甚至违法行为。自清理工作之日起，凡再有此类行为，各级纪检监察部门应当会同医务管理、人事管理等部门立案查处，依规依纪严肃处理，切实把纪律和规矩挺起来、严起来，涉嫌违法犯罪的，按照规定移送司法机关处理。

三、各区卫生计生委、各医院应当明确专人负责督促本系统、本单位医务人员开展自查自纠工作，并做好上报备案。限2016年3月25日前，所有有此类行为的医务人员，应当自行解除与商业公司的合作，并将个人自查自纠情况(包括合作商业公司的名称、合作内容、收取费用、解除合作时间等情况)报所在单位备案。

四、各医院将清理工作开展的情况及《医务人员与商业公司合作情况清理汇总表》(含电子版)于2016年4月1日前书面上报。其中三级医院报市卫生计生委医政医管处；其它医院报辖区卫生计生委，各区卫生计生委汇总后报市卫生计生委医政医管

2.25前不做(未)上报  
早处理 早学

处。

五、清理工作是维护正常医疗秩序和加强作风建设的重要措施，各单位必须高度重视，主要领导要亲自组织，加强领导，切实抓严、抓实，抓出成效。同时，要做好舆论应对与政策解释工作。

六、市卫生计生委将对各单位的清理工作情况进行抽查和暗访，对医院所属医务人员瞒报不报、不如实报告、清理后再犯的，以及医院清理不力的，除依规依纪严肃追究当事人责任外，启动对相关领导人员的问责程序，实施严肃问责。

联系人：驻委监察处平岩 电话：83970556

医政医管处罗培林 电话：83970604

传真：83560322 邮箱：Luopeilin@bjchfp.gov.cn

附件：医务人员与商业公司合作情况清理汇总表



北京市监察局驻北京市卫生计生委监察处 北京市卫生计生委医政医管处

2016年2月24日

抄送：中国医学科学院纪委，中国中医科学院纪委，清华大学纪委，北京中医药大学纪委，北京大学医学部纪委。

北京市卫生计生委办公室 2016年2月24日印发



# “北京禁令”重创互联网挂号公司

2016年03月04日01:00 经济参考报



免费诊断

您手中的股票  
是否有 **涨停** 潜力?  
坚定持有还是卖出?

股市有风险 入市须谨慎!

请输入股票代码 立即诊断

已有961018人参与诊断, 准确率高达95%

## 专栏推荐



张鹏

注册制预期为何还未被市场消  
近期股市多次因注册制传言而出现  
较大波动, 表明注册制预期并未被  
市场消化。为什么注册制这只悬在

《经济参考报》记者日前从消息人士处获悉, 北京市卫计委上周已下禁令, 三级医院医务人员禁止通过商业公司预约挂号加号谋取不正当利益的行为。据悉, 该规定除了在北京市属三甲医院传达外, 卫生部、中国医科院、中国中医科学院直属的在京三甲医院, 全部已经传达该文件精神。分析人士指出, “北京禁令”将重创目前正在兴起的互联网挂号公司。

这份文件是以“京驻委监察(2016)3号”的编号下发, 名为《北京市卫生计生委关于开展对医务人员通过商业公司预约挂号加号谋取不正当利益的清理工作的通知》。通知指出, 北京市属各三级医院医务人员禁止利用工作时间, 为商业公司提供挂号或加号的服务。一旦发现医务人员违反规定将予以处罚。“三级医院属行政事业单位, 我们发现, 一些医务人员随意加号, 并将此号挂在商业公司网上, 以高价销售。这违背了医院的初衷, 也影响了医疗质

① 逗点 一元支点 / 撬动地球 10000BEL.COM

免费试玩 1元买iphone

注册就送100元

四川新闻网 宜宾频道

yb.newssc.org

新闻热线:0831-2380000 QQ:1825409322

医院地址: 宜宾市翠屏区江北龙泉路8号

急救电话: 0831-5555120 7180120

首页 | 时政 | 社会 | 法治 | 城乡 | 产业 | 财经 | 文化 | 旅游 | 汽车 | 房产 | 生活 | 数码 | 人物 | 言论 | 历史 | 娱乐 | 影像 川网报道

区县: 翠屏区 | 南溪区 | 宜宾县 | 长宁县 | 高县 | 江安县 | 筠连县 | 珙县 | 兴文县 | 屏山县 | 临港开发区 新闻搜索



宜宾市第一人民医院

The first people's Hospital of Yibin

科教兴院 人才立院 管理强院 文化荣院

急救电话: 0831-8889999 / 8228888 诊疗服务: 0831-8233549

您当前的位置: 地方频道-宜宾 > 生活健康

## 华西医院7日起全面取消专家加号 取消数量放入正号

来源: 四川新闻网

更新时间: 2016-03-04 11:55

四川新闻网成都3月3日讯(记者 刘佩佩) 今日, 四川大学华西医院决定从3月7日起, 所有专家门诊全部实行预约和现场挂号, 取消专家个人手工加号和现场加号。四川新闻网报道后, 有网友关心: 取消加号后会减少号源吗? 这样会不会比以前还要一号难求? 今日中午, 华西医院门诊部主任饶莉告诉四川新闻网记者, 医院会把以前加号的数量放入正号里

新闻热度榜

1 2 3



江安县 四川新闻



社会民生 四川新

- 宜宾县高场镇: 舞龙晚会闹元宵 平安祥和
- 新春快乐 猴年大吉
- 2016年法定节假日放假安排 4次机会拼出9
- 爱的延续136岁医生因车祸脑死亡 捐献器官
- 3月9日日全食 我国可见日偏食
- 延迟退休方案明年出台 将设5年过渡期

- 1300厂商
- 40000观众
- 460场论坛

**医疗质量  
数据安全**





- 1300厂商
- 40000观众
- 460场论坛

**医疗质量  
数据安全**





2015年

中国政府工作报告



“支持移动互联网，制定互联网+计划”

——李克强

## “互联网+” 指导意见

2015年6月24日，国务院总理李克强主持召开国务院常务会议，部署推进“互联网+”行动，会议通过《“互联网+”行动指导意见》明确了推进“互联网+”在各个领域发展的目标任务。

## “互联网+” 势在必行

“互联网+”医疗已为民众就医提供了便捷、高效的解决方案。根据腾讯研究院数据，全国已有近100家医院通过微信公众号实现移动化就诊和快捷支付，累积超过1200家医院支持微信挂号，服务累计超过300万患者。

## 医疗应用分类图谱



2015年4月，TOP50000各类医疗应用款数占比

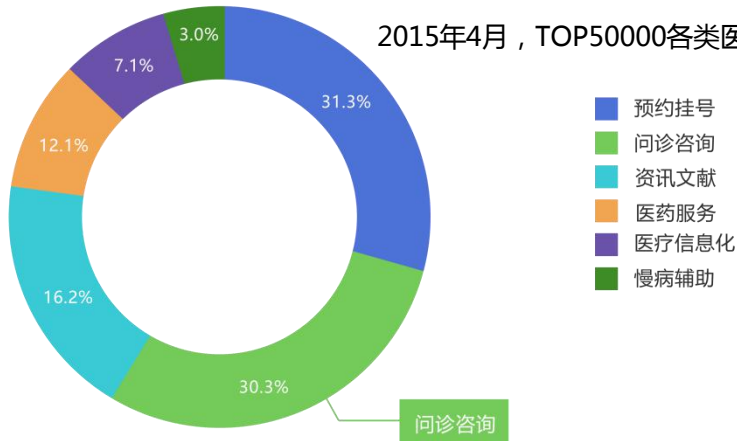

- 虽然市场上存在众多服务平台，但大部分都聚焦在以患者为切入点的挂号和问诊，并不能解决大多数用户的根本需求，因此持续性不强。

存量价值



预约挂号、移动支付

增量价值



移动查房、患者管理

# 究竟什么是医院渴望的 “互联网+” ？







## 患者诉求

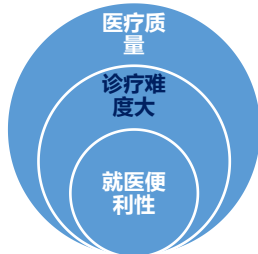
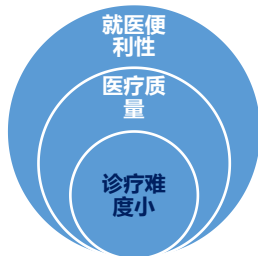
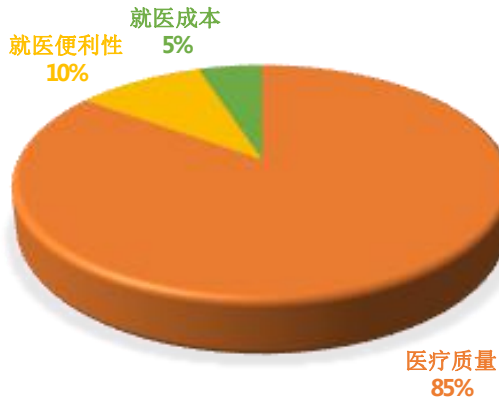

- 以医疗机构为服务主体；
- 以方便医生的诊疗行为为核心；
- 以改善患者的就诊体验为导向；
- 以提高医护人员的工作效率和诊疗质量为目标！

——适合医院的“互联网+”发展方向。

# 一云三端——全流程医院“互联网+”解决方案

Sinldo

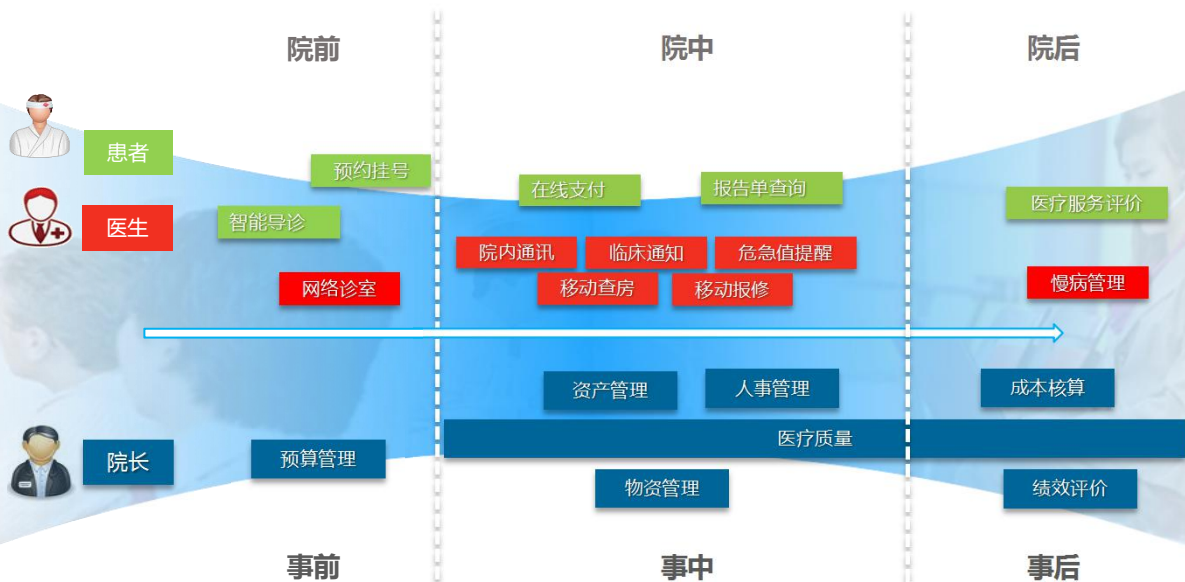

“一云三端”



管理端



医生端



患者端

## 案例视频

爱呼



焦桐

未完善



关注医生



私人医生

+ 移动查房



健康档案



消费明细



认证医生



代理医生



医师推荐



交流



通讯录



拨号



我

科室▶

患者列表



管床

已出院

全科

床号	住院号	姓名	性别
1床	293659	李宪举	男
2床	261909	何宗辉	男
4床	190500	赵铁军	男
6床	298698	曲永生	男
7床	237972	孙桂芝	女
9床	302356	冯贵英	女
11床	248071	刘淑静	女
12床	301795	陈秀英	女
17床	300905	梁军峰	男
19床	133397	丁邦宇	男
20床	301431	陈守业	男
21床	302051	董小毅	男
22床	285119	徐秀英	女
24床	214452	殷文杰	女
25床	298465	胡增元	男
26床	301820	胡善伟	男
27床	281594	李建奎	男
29床	302426	崔少英	女
30床	239867	王福田	男
32床	302590	李清山	男
33床	293010	邹同仁	男



### 患者入院通知

今天 12:45 [医院]

新收到患者:

[患者姓名] 女 53岁

床号: +63

住院号: 00 [住院号]

费别: 医保

诊断: 直肠恶性肿瘤

入院时间: 2015-09-19 12:13

[查看原文](#)

### 临床危急值通知

今天 12:45 [医院]

住院号: 1188092

报告时间: 2015-9-19 12:08:48

黄 [医生姓名] 医生,您的病人 [患者姓名] (10床) 检出危急值:

肌酸激酶同工酶:222 U/L 尿素氮:28.89 mmol/L

[查看原文](#)



11床/248071/刘淑静/女

基本信息

诊断

手术

费用

患者ID: [00248071](#)

住院号: 248071

姓名: 刘淑静

性别: 女

年龄: 81岁

入院日期: 2010-06-29 15:58:12

费别: 医疗保险

医保类别:

医保号:

身份证号:

婚姻状况:

出生年月: 1934-07-08

国籍:

民族: 汉族

职业:

工作单位:

联系人: 葺利春



首页



病程



检验



检查



医嘱



体温单



心电



病理





11床/248071/刘.../女



入院记录

1



2015-10-09 09:35:30



日常病程记录

10



主治医师查房

今查房, 患者诉颈部、双膝、左踝疼痛好转。查体: 神清... >

2015-10-26 09:10:37



副主任医师查房 >

2015-10-25 09:08:57



主治医师查房 >

2015-10-22 09:49:04



副主任医师查房 >

2015-10-19 09:36:42



主治医师查房 >

2015-10-16 09:41:43



副主任医师查房 >

2015-10-13 09:44:10



主治医师查房 >

2015-10-10 09:42:36



首页



病程



检验



检查



医嘱



体温单



心电图



病理



11床/248071/刘[ ]/女

所有项目

所有结果

检验单号	检验项目	标本	开
<a href="#">1019011775</a>	钠(酶法)等	血	
<a href="#">1019011772</a>	甲功七项 (三项+Tg+Tm等)	血	
<a href="#">1019011771</a>	自身抗体谱组合	血	
<a href="#">1019012637</a>	便常规+潜血	大便	
<a href="#">1019023950</a>	生化组合5等	血	
<a href="#">1019023956</a>	全血细胞分析 (五分类)	抗凝血	
<a href="#">1019060875</a>	便常规+潜血	大便	
<a href="#">1019073286</a>	生化组合5	血	
<a href="#">1019073285</a>	全血细胞分析 (五分类)	血	
<a href="#">1019098746</a>	钠(酶法)等	血	
<a href="#">1019110956</a>	全血细胞分析 (五分类)	抗凝血	
<a href="#">1019110959</a>	酮体测定等	血	
<a href="#">1019110958</a>	全血细胞分析 (五分类)	抗凝血	



首页



病程



检验



检查



医嘱



体温单



心电



病理



11床/248071/刘[ ]/女

项目名称	趋势	结果	单位	异常
血小板分布宽度(PDW)-RXY3019		10.4	f1	正常
<b>血小板压积(PCT)-RXY3018</b>		<b>0.1</b>	<b>L/L</b>	<b>低</b>
淋巴细胞百分比(LYM%)-RXY3015		21.8	%	正常
淋巴细胞(LYM#)-RXY3012		2.52	10 <sup>9</sup> /L	正常
平均血红蛋白浓度(MCHC)-RXY3011		347	g/L	正常
平均血红蛋白含量(MCH)-RXY3010		29.7	pg	正常
平均血小板体积(MPV)-RXY3009		9.7	fL	正常
红细胞平均体积(MCV)-RXY3006		85.6	fL	正常
<b>红细胞压积(HCT)-RXY3005</b>		<b>0.326</b>	<b>L/L</b>	<b>低</b>
血小板(PLT)-RXY3003		101	10 <sup>9</sup> /L	正常
血小板平均分布宽度(P-LCR)-RXY3002		21.5	%	正常
血红蛋白(HGB)-RSH4067		113	g/L	正常



首页



病程



检验



检查



医嘱



体温单



心电



病理



11床/248071/刘[REDACTED]/女

检查号	类型	检查项目	检查日期
<a href="#">5426613</a>	CT	头面部	2010/6
<a href="#">5424832</a>	CT	头面部	2010/6
<a href="#">5336872</a>	病理	病理检查	2010/6
<a href="#">5246632</a>	心电图	心电图	2010/6
<a href="#">5244132</a>	放射	胸部	2010/6



首页



病程



检验



检查



医嘱



体温单



心电



病理



11床/248071/刘[REDACTED]/女

检查号 [5426613](#)

操作员

报告日期

类型

CT

查看影像

### 检查所见

【报告暂未提交!】

### 检查提示

【报告暂未提交!】



首页



病程



检验



检查



医嘱



体温单



心电



病理



11床/248071/刘/女

检查号 [5244132](#)

操作员

报告日期

类型

放射

查看影像

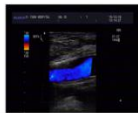
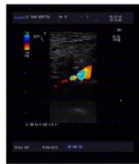

首页



病程



检验



检查



医嘱



体温单



心电



病理



检查





11床/248071/刘.../女

全部

长期

临时

类别	开始时间	医嘱内容	剂量	单
A		浓氯化钠注射液	3.0000	
A	2010/7/1 13:46	氯化钠注射液	20.0000	
A		凝血酶冻干粉(长春国奥)	2000.0000	
A	2010/7/1 8:47	氯化钠注射液	20.0000	
A		凝血酶冻干粉(长春国奥)	2000.0000	
A	2010/7/1 8:45	10%葡萄糖注射液	<u>500.0000</u>	
A		注射用门冬氨酸钾镁	4.0000	
A		三磷酸腺苷二钠注射液	40.0000	
A		注射用辅酶A	<u>100.0000</u>	
A		胰岛素注射液	12.0000	
A		维生素C注射液	2.0000	
A		维生素B6注射液	<u>150.0000</u>	
A	2010/7/1 8:42	氯化钠注射液	<u>250.0000</u>	
A		浓氯化钠注射液	6.0000	
A	2010/7/1 8:41	氯化钠注射液	<u>100.0000</u>	
A		注射用奥美拉唑钠(阿斯利康)	40.0000	



首页



病程



检验



检查



医嘱



体温单



心电



病理





## 体温单



11床/248071/刘.../女

中国人民解放军第三医院

体温单

病区:重症监护科 床号: 姓名:刘... ID号: 00248071 性别:女 入院日期:2016/6/7

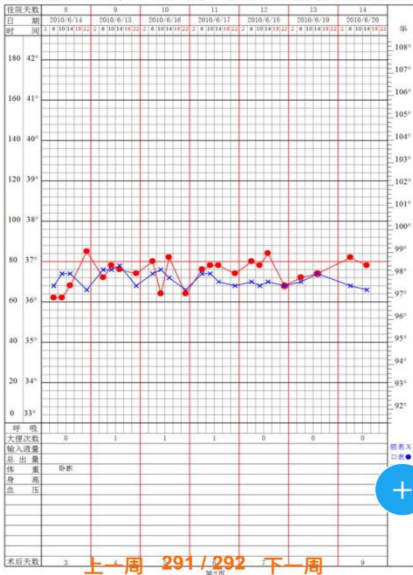

首页



病程



检验



检查



医嘱



体温单



心电



病理



# 心电检测



11床/248071/刘[redacted]/女

### 武汉市中心医院二通渠道常规心电图检查+心电事件记录报告

科室:普外科病房 床号:89 采集时间:2015-12-14 20:47:54

姓名:程瑞飞 门诊号: P:64ms QRS:92ms QT/QTc:338/389ms 心率:77 bpm

性别:男 住院号:1213327 P-R:100ms QRS电压:63° RV5/SV1:1.66/1.02mV

年龄:28岁 临床诊断:1.2管病、右肺管骨刺

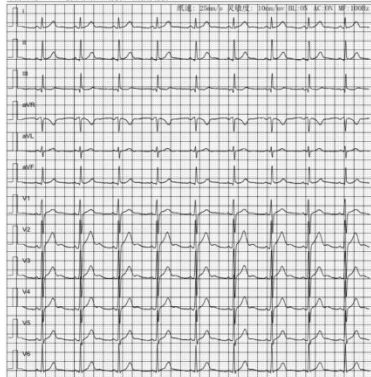

十二通道常规心电图+心电事件记录诊断提示:

- 1、窦性心律
- 2、心电图正常范围

报告医生: 张燕

本报告仅供临床医生参考, 请勿私自留存或传播



首页



病程



检验



检查



医嘱



体温单



心电



病理



## 心电检测



姓名: 郑顶飞 门诊号: P: 64ms QRS: 92ms  
性别: 男 住院号: 1213527 P-R: 100ms QRS电轴: +63°  
年龄: 28岁 临床诊断: L2骨折、右跟骨骨折

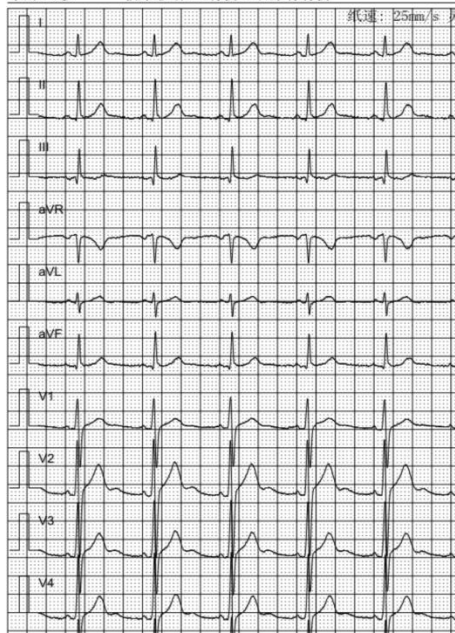



11床/248071/刘[redacted]/女

送检单位 北院

送检科室 骨外科病房(后湖)

报告日期 2015/12/24 9:0

诊断医生 谢永辉

临床诊断 右腭窝囊肿

病理诊断

符合骨巨细胞瘤，局部坏死伴反应性梭形细胞增生及反应性骨形成。  
免疫组化：P63(+),CD68(+),S-100(-),Ki-67 LI25%。

查看影像



首页



病程



检验



检查



医嘱



体温单



心电



病理



11床/248071/刘[redacted]/女

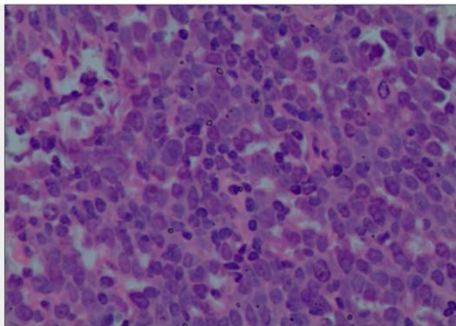

首页



病程



检验



检查



医嘱



体温单



心电



病理



1床/248071/[REDACTED]/女

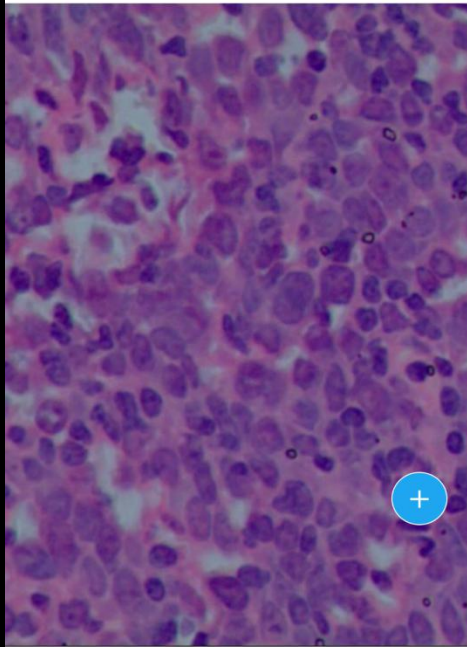



17:50

## < 单位架构



胸心外科 (36)



肿瘤科 (52)



妇产科 (46)



输血科 (62)



心内科 (42)



儿科 (56)



麻醉科 (20)



骨科 (36)



医学影像科 (78)



口腔科 (22)



## < 单位通讯录



李晓峰

1861845XXXX



王华

1861845XXXX



李亮

1861845XXXX



王然

1861845XXXX



明月

1861845XXXX



李丽

1861845XXXX



郭玲

1861845XXXX



杨宏

1861845XXXX



赵筠

1861845XXXX



宋英

1861845XXXX



张晓静





1

2

3

ABC

DEF

4

5

6

GHI

JKL

MNO

7

8

9

PQRS

TUV

WXYZ

\*

0

#





下午 2 : 32



下午三点开会，二号楼03号会议室



你记得带优盘，提前15分钟过来准备！



好的，我直接过去就行是吧？



下午 2 : 52



))) 1"

10"



你记得带优盘，提前15分钟过来准备！今天院里领导基本都到场，你要好好表现~加油！



Input field





陈医生



陈医生，上月您给我做了手术之后，现在腰椎时不时有些麻木感，这个是否正常呢

注意多休息，出院开的药还在吃吗？



还在吃，还是按一天三片？

对，下月记得来复查





智能导诊



来院交通



院内导航



医院介绍



我的预约



费用缴纳



费用查询



服务评价

预约挂号

快速完成挂号流程  
免去排队烦恼



专家预约

最权威的医生提供服务  
让您放心就医



报告单查询

门诊检验与检查结果速查  
随时随地看报告



住院入口

住院流程一站式服务  
让生病不再麻烦



首页



个人



## 武汉市中心医院

**专科号** 虚拟医生武汉市中心医院(南院) 心血管内科专科  
门诊

医生简介: 暂无简介

专长: 暂无介绍

日期	时间段	状态
2015-11-22	下午	过期
2015-11-22	上午	过期
2015-11-23	下午	分时预约
2015-11-23	上午	分时预约
2015-11-24	上午	分时预约
2015-11-24	下午	分时预约
2015-11-25	上午	分时预约
2015-11-25	下午	分时预约
2015-11-26	下午	分时预约



## 我的报告单

## 肝炎全套

2015-11-10 申 | 2015-11-15 出

呼吸内科 | 标本粪便

结果

参考值

甲型肝炎病毒抗体IGM-  
HAV-IGM

正常

0.2345mol/L

0-0.999999

甲型肝炎病毒抗体IGM-  
HAV-IGM

正常

0.2345mol/L

0-0.999999

甲型肝炎病毒抗体IGM-  
HAV-IGM

高

1.2345mol/L

0-0.999999

甲型肝炎病毒抗体IGM-  
HAV-IGM

正常

0.2345mol/L

0-0.999999



## 住院



### Admission notice

入院须知 >>



报告单查询

报告单速查，随时随地看



用药提醒

根据医嘱智能提醒用药时间

订餐

生病也要吃饭哦



预付住院金

一键预存住院费



预约结算

快速结算住院费



出院小结

查询历次出院小结



住院评价

对医院服务质量进行评价



随访

个性化设置随访方案



优惠活动

最新优惠活动





## 费用缴纳

11/22

检查/¥800

去缴费

11/22

药品/¥120

去缴费

11/22

药品/¥180

去缴费

11/13

药品/¥380

去缴费

11/13

检查/¥300

去缴费



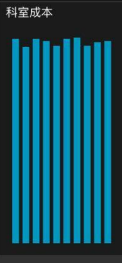
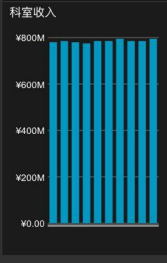
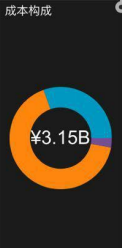
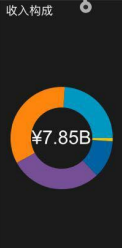
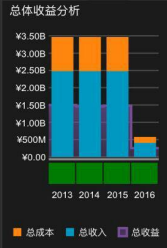
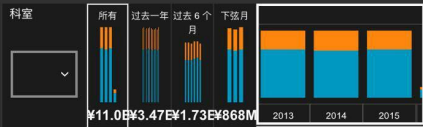

科室

所有 过去一年

¥7.85B

- 门诊收入 ¥1.89B (24%)
- 住院收入 ¥2.67B (34%)
- 药品收入 ¥2.27B (29%)
- 财政补贴 ¥941M (12%)
- 其他收入 ¥76.8M (1%)

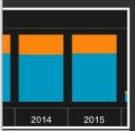

¥11.0B ¥3.47B

总体收益分析

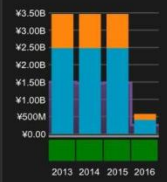

总成本 总收入 总收益

成本构成

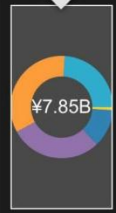

科室收入

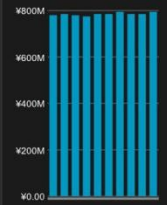

科室成本



科室收益



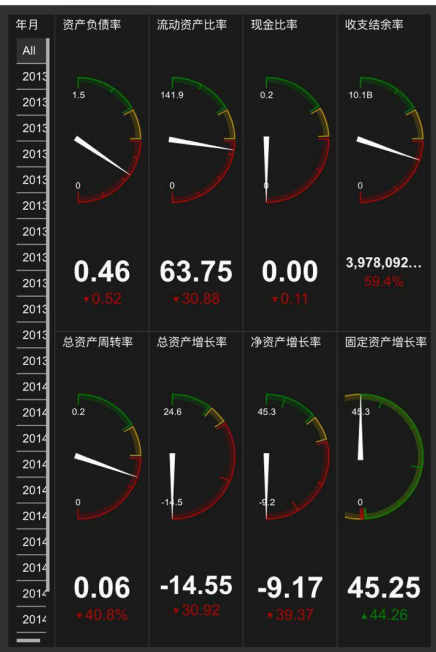

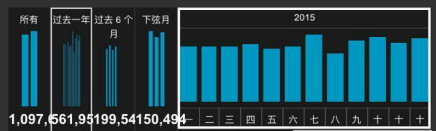

门诊VS住院人

人均住院日数

床位利

病床使用率

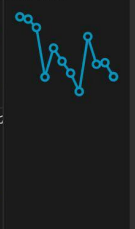
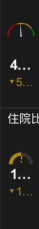
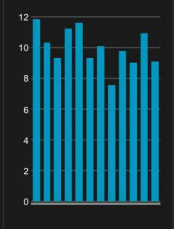
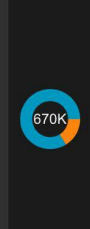

病人分布

人均门急诊人次

床位占

平均住院与床位周转

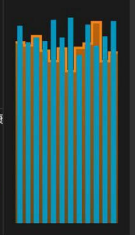
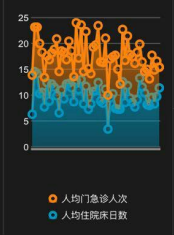

Back

# 质量检测分析



科室

All

就诊类型

All

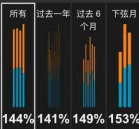

## 危重病人抢救及护理

200%

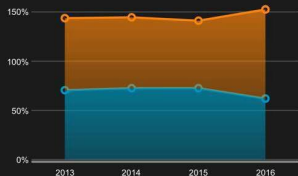

- 危重病人护理合格率
- 危重病人抢救成功率

## 抗生素使用及I类手术

400%



- I类手术
- 住院抗生素使用率
- 门诊抗生素使用率



KPIs



Dashboards



Activity



Servers



More



每诊平均收入及成本



每床日平均收入及成本



每出院病人医药收入及成本



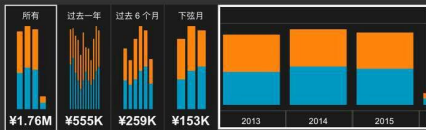

计划完成进度

住院护理比率

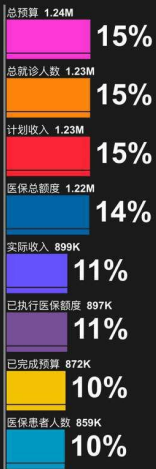

■ 医护比 21.26 ■ 护床比 21.26 ■ 人床比 44.82



KPIs



Dashboards



Activity



Servers



More

科室

所有 过去一年 过去6个月 下弦月

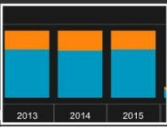
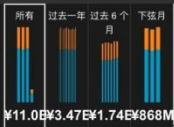

¥11.0B ¥3.47E ¥1.74E ¥868M

总体收益分析

收入构成

成本构成

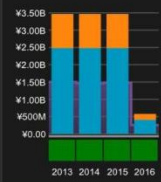

消化科  
总成本  
¥316M

科室收入

科室收益

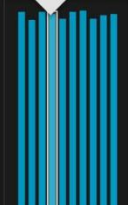
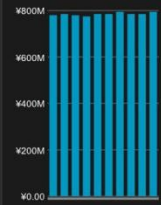

KPIs



Dashboards



Activity



Servers



More





## 唯一性

目前为止国内唯一一款直接切入院中核心业务环节的医生手机终端APP工具。



## 创新性

将彻底改变医生从传统PC端到移动手机端获取患者信息的使用习惯。

## 政治高度

医院“互联网+”是响应党中央国务院“互联网+”政策的体现，是推动实现分级诊疗等医改方向的技术保障。

## 管理效益

提高医生工作效率和服务质量，提高医院管理运营决策支持水平。

## 社会效益

医院“互联网+”是改善医疗服务行动计划的组成部分，是提升患者就医体验、改善医患关系的有效路径。

## 经济利益

医院“互联网+”有利于增加医院服务价值，提高患者复诊率，帮助医院提高收入水平。

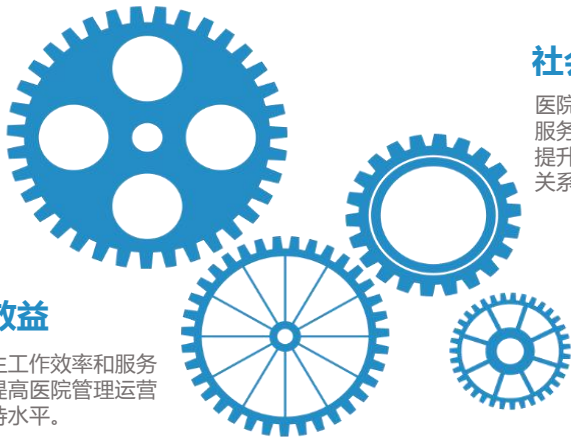

百度为您找到相关结果约103,000个

搜索工具

## 武汉市中心医院:打破医院围墙 建移动互联网医院 | HIT专家网



在大家还在讨论是“互联网+医疗”还是“医疗+互联网”的时候,武汉市中心医院已经先行迈出了“互联网+”的步伐,在全国率先打破医院围墙,推出在线医疗...

[www.hit180.com/183...html](http://www.hit180.com/183...html) - 百度快照

## 武汉市中心医院:打破医院围墙 建移动互联网医院 科技频道-中华网-...

2015年11月6日 - 来源:HIT专家网 记者:谭啸在大家还在讨论是“互联网+医疗”还是“医疗+互联网”的时候,武汉市中心医院已经先行迈出了“互联网+”的步伐,在全国率先...

[tech.china.com/data/11...](http://tech.china.com/data/11...) - 百度快照 - 评价

## 武汉市中心医院:打破医院围墙 建移动互联网医院-新华网安徽频道

2015年11月9日 - 在大家还在讨论是“互联网+医疗”还是“医疗+互联网”的时候,武汉市中心医院已经先行迈出了“互联网+”的步伐,在全国率先打破医院围墙...

[www.ah.xinhuanet.com/2...](http://www.ah.xinhuanet.com/2...) - 百度快照 - 68%好评

## 武汉市中心医院:打破医院围墙 建移动互联网医院 -健康... 健康安全网

2015年11月6日 - 在大家还在讨论是“互联网+医疗”还是“医疗+互联网”的时候,武汉市中心医院已经先行迈出了“互联网+”的步伐,在全国率先打破医院围墙,推出在线医疗...

[www.051jk.com/qiaomen/...](http://www.051jk.com/qiaomen/...) - 百度快照 - 89%好评

## 武汉市中心医院:打破医院围墙 建移动互联网医院 - 其他... 得意生活

2015年12月10日 - 来源:HIT专家网 记者:谭啸在大家还在讨论是“互联网+医疗”还是“医疗+互联网”的时候,武汉市中心医院已经先行迈出了“互联网+”的步伐,在全国率先打...

[www.deyi.com/for...php...](http://www.deyi.com/for...php...) - 百度快照 - 70%好评

## “云医院”能否扒开医院“围墙”? 网易新闻中心

2015年11月13日 - 但是,在翻江倒海折腾了一段时间后发现,互联网和移动互联网的力量大多只能在医院高墙之外游弋,医疗“在线化”的尝试仍被医院的围墙所阻拦。近日...

[news.163.com/15/11/13/0...](http://news.163.com/15/11/13/0...) - 百度快照 - 84%好评

## 上到云,下到端:武汉中心医院创新移动互联网医院

文/筑康 2015-11-10 来源:健康界

A+ A- 分享

在鱼龙混杂的移动医疗时代,武汉市中心医院匠心独具,在改善患者就医体验和运行团队分秒诊疗效率方面探索出了一条特色的道路,彻底实现了移动医疗“上到云,下到端”的应用。

在武汉市中心医院135周年院庆前夕,该院副院长杨国良接受健康界采访并介绍了改善患者体验,成功打造移动互联网医院的经验。在武汉市中心医院创新的移动互联网全流程应用中,只需一个APP即可满足医生和患者双方的需求。要实现这一点,除了技术的支持,医院管理层的理念也尤为重要。







2015年11月14日，国家卫计委规划与信息司**张锋**副司长在**武汉市中心医院**就“互联网+”背景下的最新智慧医疗成果进行了现场调研，当即对移动互联网医院的建设成果给予了高度肯定。

# 部分客户案例

Sinldo



西安交大第二医院



天津胸科医院



陕西省人民医院



鞍钢集团总院



山东桓台人民医院



淮安第二医院



北京航天总医院



北京儿童医院



北大人民医院



北京安定医院



西苑医院



北京大兴医院



解放军总医院



总参谋部总医院



海军总医院



空军总医院



第二炮兵总医院



兰州军区兰州总医院



解放军第306医院



解放军第425医院



解放军第520医院



解放军第82医院



解放军第97医院



广州军区武汉总医院



01 | 全新合作模式



02 | 全新服务模式



03 | 全新运营模式

**中国医师协会 智慧医疗项目办公室主任。**

**芯联达信息科技（北京）股份有限公司副总裁。**

执著深耕医疗行业近20年，包括大型三甲医院5年临床工作经验。谙熟中国医疗行业政策环境、医患群体主要诉求，致力于推动医院运营管理信息化、临床信息化，亲身参与上海申康医管中心、深圳市医管局、北医三院、华西医院、湘雅医院、鼓楼医院等数十家大型医疗机构HRP项目建设。在加盟芯联达之前，曾先后供职LG、东软、GE等知名企业并出任高管。



**jiaotong-**



**136 0120 9139**

**jiaotong@sinldo.com**



凡益之道，与时偕行。

——《周易》

**Sinldo**<sup>®</sup>  
连接医患世界

